



DESA WOLOTOPO
KECAMATAN NDONA



MONOGRAFI DESA WOLOTOPO

KECAMATAN NDONA

KABUPATEN ENDE

TAHUN 2025

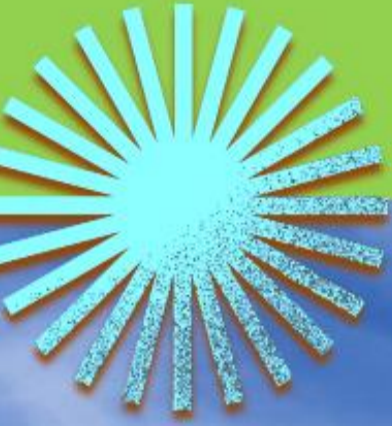

*Kampung Adat
Wolotopo*



Wolotopo.desa.id

BUKU MONOGRAFI DESA WOLOTOPO

KEADAAN PADA TAHUN 2025

1. Nama Desa : Wolotopo
2. Tahun Pembentukan : 1963
3. Dasar Hukum Pembentukan : -
4. Nomor Kode Wilayah : 140
5. Nomor Kode Pos :
6. Kecamatan : Ndona
7. Kabupaten : Ende
8. Provinsi : Nusa Tenggara Timur

A. DATA UMUM

1. Topologi Desa
 - a. Perdagangan
 - b. Perkebunan
 - c. Peternakan
 - d. Pertambangan/Galian
 - e. Kerajinan dan Industri Kecil
 - f. Industri Sedang dan Besar
 - g. Jasa dan Perdagangan
2. Tingkat Perkembangan Desa : Swadaya
3. Luas Wilayah & Topografi :

Bentangan Wilayah		
Total luas	643,112	
Desa dataran rendah	Ya	N/A ha/m2
Desa berbukit-bukit	Ya	N/A ha/m2
Desa daratan tinggi/pegunungan	Tidak	ha/m2
Desa lereng gunung	Tidak	ha/m2
Desa tepi pantai/pesisir	Ya	N/A ha/m2
Desa kawasan rawa	Tidak	ha/m2
Desa kawasan gambut	Tidak	ha/m2
Desa aliran sungai	Ya	N/A ha/m2
Letak		
Desa kawasan perkantoran	Tidak	ha/m2
Desa kawasan pertokoan/bisnis	Tidak	ha/m2
Desa kawasan campuran	Tidak	ha/m2
Desa kawasan industri	Tidak	ha/m2
Desa kepulauan	Tidak	ha/m2
Desa pantai pesisir	Ya	N/A ha/m2
Desa kawasan hutan	Ya	N/A ha/m2
Desa kawasan suaka	Tidak	ha/m2
Desa berbatasan dengan kabupaten lain	Tidak	ha/m2
Desa berbatasan antara kecamatan lain	Ya	N/A ha/m2
Desa DAS/bantaran sungai	Ya	N/A ha/m2
Desa rawan banjir	Ya	N/A ha/m2
Desa rawan jalur gempa bumi	Tidak	ha/m2

4. Batas Wilayah

Batas	Desa	Kecamatan
Utara	Kurulimbu	Ndona timur
Selatan	Laut Sawu	Ndona
Timur	Wolotopo Timur	Ndona
Barat	Manulondo	Ndona

5. Orbitasi (Jarak dari Pusat Pemerintah):

Orbitasi		
➤ Jarak ke Ibu Kota Kecamatan	6 km	
➤ Lama jarak tempuh ke Ibu kota Kecamatan dengan menggunakan kendaran umum dan angkutan umum	30 menit	
➤ Lama jarak tempuh ke Ibu kota Kecamatan dengan menggunakan kendaran bermotor	15 menit	
Kendaraan umum ke Ibu Kota Kecamatan	1 Unit	Ada
➤ Jarak ke Ibukota Kabupaten / Kota	10 km	
➤ Lama Jarak tempuh ke Ibu kota Kabupaten dengan menggunakan motor laut dan angkutan umum	45 menit	
➤ Lama Jarak tempuh ke Ibu kota Kabupaten dengan menggunakan kendaran bermotor	30 Menit	
Kendaraan umum ke Ibu Kota Kabupaten/Kota	1 Unit	Ada

6. Potensi Air dan Sumber Daya Air

Potensi Air Desa Wolotopo	Keterangan
Kali	Debit sedang
Mata Air	Debit sedang
Jebakan air	-
Sungai	-
Bendungan waduk situ	-
Embung-embung	-

7. Luas Tanah Kas Desa : 0 ha

8. Jumlah Penduduk Menurut Jenis Kelamin

Jumlah	Jenis Kelamin	
	Laki-laki	Perempuan
Jumlah penduduk tahun ini	476 orang	624 orang
Jumlah penduduk tahun lalu	474 orang	625 orang
Jumlah Total	1.100	
Persentase perkembangan	4,42%	0,16%
Kepadatan Penduduk	171,041	
Jumlah Keluarga	300	

9. Jumlah Penduduk Menurut Kelompok Umur

Umur (Rentang)	Laki-laki	Perempuan
0-4 tahun	66	63
5-9 tahun	43	51
10-14 tahun	32	40
15-19 tahun	29	47
20-24 tahun	37	49
25-29 tahun	32	46
30-34 tahun	31	39
35-39 tahun	31	41
40-44 tahun	31	40
45-49 tahun	30	43
50-54 tahun	29	39
55-59 tahun	23	36
60-64 tahun	18	33
65-69 tahun	18	21
70-74 tahun	14	23
75 tahun ke atas	12	13
TOTAL	476 orang	624 orang

10. Jumlah Penduduk Menurut Tingkat Pendidikan

Tingkat Pendidikan	Laki-laki	Perempuan
Tidak/Belum Sekolah	81	110
Belum Tamat SD/Sderajat	62	66
Tamat SD/Sederajat	128	153
SMP/Sederajat	55	49
SMA/Sederajat	113	99
Diploma I/II/III	7	10
Diploma IV/S1	14	32
S2	1	0
S3	0	0

11. Jumlah Penduduk Menurut Mata Pencarian Pokok

Pekerjaan	Laki-laki	Perempuan
Belum/Tidak Bekerja	157	175
Mengurus Rumah Tangga	0	264
Pelajar/Mahasiswa	133	118
Petani	189	0
Pensiunan	8	1
Pegawai Negeri Sipil	7	10
Kepolisian RI	2	0
Perdagangan	1	1
Petani/Pekebun	177	41
Peternak	0	0
Nelayan/Perikanan	0	0
Industri	2	99
Konstruksi	0	0
Transportasi	4	0
Karyawan swasta	20	3
Karyawan BUMN	1	0
Karyawan BUMD	0	0
Karyawan Honorer	1	1
Buruh Harian Lepas	5	0
Buruh Tani/Perkebunan	1	0
Pembantu Rumah Tangga	0	2
Tukang Batu	8	0
Tukang Kayu	4	0
Tukang Las	1	0
Pastor	1	0
Dosen	1	0
Guru	5	15

Bidan	0	2
Perawat	0	2
Pelaut	0	0
Sopir	4	0
Perangkat Desa	3	3
Kepala Desa	1	0
Biarawan/Biarawati	0	1
Wiraswasta	11	5
Pekerjaan Lainnya	11	7

12. Jumlah Penduduk Menurut Agama/Aliran Kepercayaan

Agama	Laki-laki	Perempuan
Islam	0	0
Kristen	1	2
Katholik	475	622
Hindu	0	0
Buddha	0	0
Khonghucu	0	0
Kepercayaan Kepada Tuhan YME	0	0

13. Jumlah keluarga Berdasarkan Jenis Kelamin Kepala Keluarga

Kategori Kepala Keluarga	
Laki-laki	Perempuan
230	70
Total	300

14. Jumlah Penduduk Menurut Suku/Etnis

Etnis	Laki-laki	Perempuan
Lio	476	624
Ende	-	-
Batak	-	-
Dll	-	-
Jumlah	476	624
Jumlah Total	1100	

15. Jumlah Penduduk yang Menerima Bansos

1	Bantuan Langsung Tunai (BLT)	23 kk
2	Program Keluarga Harapan (PKH)	200 kk
3	Bantuan Sembako	172 orang
4	PBI-JK	687 orang
5	Yatim Piatu	4 orang

16. Sarana & Prasarana

- a. Kantor Desa : Permanen
 b. Prasarana Kesehatan :

Poskesdes	1 unit
Posyandu	1 unit
Rumah Sakit umum	0 unit
Poliklinik/balai pengobatan	0 unit
Apotik	0 unit
Toko Obat	0 unit
Balai Pengobatan Masyarakat Yayasan/Swasta	0 unit
Gudang Penyimpanan Obat	0 unit
Rumah/Kantor Prakter Dokter	0 unit
Rumah Bersalin	0 unit
Balai Kesehatan Ibu dan Anak	0 unit
Rumah Sakit Mata	0 unit

c. Prasarana Ekonomi

Jenis Lembaga	Jumlah/unit
Koperasi Unit Desa	0
Koperasi Simpan Pinjam	0
Kelompok Simpan Pinjam	2
Bumdes	3
Jumlah	5

d. Prasarana Pendidikan

Nama	Jumlah	Status (Terdaftar, terakreditasi)	Kepemilikan			Jlh Tenaga Pengajar	Jlh siswa	Rasio Guru dan Murid
			Pemerintah	Swasta	Desa			
PAUD	-	-	-	-	-	-	-	
TK	-	-	-	-	-	-	-	
SD	2	B	1	1	0	14	126	0,111
SMP	-	-	-	-	-	-	-	
SLTA	-	-	-	-	-	-	-	

e. Prasarana Ibadah

Jumlah Masjid	Tidak Ada
Jumlah Langgar/Surau/Mushola	Tidak Ada
Jumlah Gereja Kristen Protestan	Tidak Ada
Jumlah Gereja Katholik	1 Bangunan
Jumlah Wihara	Tidak Ada
Jumlah Pura	Tidak Ada
Jumlah Klenteng	Tidak Ada

f. Prasarana Olahraga

Lapangan Sepak Bola	Tidak Ada
Lapangan bulu tangkis	Tidak Ada
Meja pingpong	Tidak Ada
Lapangan tenis	Tidak Ada
Lapangan voli	Tidak Ada
Lapangan golf	Tidak Ada
Pacuan kuda	Tidak Ada
Arum jeram	Tidak Ada
Lapangan basket	Tidak Ada
Pusat kebugaran	Tidak Ada
Gelanggang remaja	Tidak Ada

17. Karakteristik Kesehatan Penduduk & Pencegahan Stunting

a. Kualitas Bayi Tahun 2024

Jumlah keguguran kandungan	0 Jiwa
Jumlah bayi lahir	5 Jiwa
Jumlah bayi lahir mati	0 Jiwa
Jumlah bayi lahir hidup	5 Jiwa
Jumlah bayi mati usia 0-1 bulan	0 Jiwa
Jumlah bayi mati usia 1-12 bulan	0 Jiwa
Jumlah bayi lahir berat kurang dari 2,5 kg	0 Jiwa
Jumlah bayi 0-5 tahun hidup yang menderita kelainan organ tubuh, fisik dan mental	0 Jiwa

b. Tempat persalinan menurut Lokasi Penanganan Tahun 2024

Tempat Persalinan	
Tempat persalinan Rumah Sakit Umum	1 tindakan
Tempat persalinan Rumah Bersalin	0 tindakan
Tempat persalinan Puskesmas	0 tindakan
Tempat persalinan Polindes	4 tindakan
Tempat persalinan Balai Kesehatan Ibu Anak	0 tindakan
Tempat persalinan rumah praktek bidan	0 tindakan
Tempat praktek dokter	0 tindakan
Rumah dukun	0 tindakan
Rumah sendiri	0 tindakan

c. Pertolongan Persalinan Menurut Jenis Personil Kesehatan Tahun 2024

Personil Kesehatan	
Jumlah persalinan ditolong Dokter	1 tindakan
Jumlah persalinan ditolong Bidan	4 tindakan
Jumlah persalinan ditolong Perawat	0 tindakan
Jumlah persalinan ditolong Dukun Bersalin	0 tindakan
Jumlah persalinan ditolong Keluarga	0 tindakan

d. Jumlah Pasangan Usia Subur Menurut Kategori

Pasangan Usia Subur	
Jumlah remaja putri usia 12-17 tahun	34 Orang
Jumlah perempuan usia subur 15-49 tahun	23 Orang
Jumlah wanita kawin muda usia kurang dari 16 tahun	0 Orang
Jumlah pasangan usia subur	94 pasangan

e. Jumlah Keluarga Berencana Tahun 2024

Keluarga Berencana Tahun 2024	
Jumlah akseptor KB	26 Orang
Jumlah pengguna alat kontrasepsi suntik	0 Orang
Jumlah pengguna metode kontrasepsi spiral	6 Orang
Jumlah pengguna alat kontrasepsi kondom	0 Orang
Jumlah pengguna metode kontrasepsi pil	0 Orang
Jumlah pengguna metode vasektomi	0 Orang
Jumlah pengguna metode kontrasepsi tubektomi	11 Orang
Jumlah pengguna metode KB obat tradisional	0 Orang
Jumlah pengguna alat kontrasepsi metode.....	0 Orang
Jumlah PUS yang tidak menggunakan metode KB	68 pasangan

f. Status Gizi Balita Tahun 2024

Jumlah Balita	46 Balita
Jumlah Balita bergizi buruk	3 Orang
Jumlah Balita bergizi baik	32 Orang
Jumlah Balita bergizi kurang	2 Orang
Jumlah Balita bergizi lebih	0 Orang

g. Jumlah Balita Stunting Desa Wolotopo Tahun 2023-2025

Semester 1 Tahun 2025	8 Orang
Semester 2 Tahun 2024	8 Balita
Semester 1 Tahun 2024	9 Orang
Semester 2 Tahun 2023	6 Orang
Semester 1 Tahun 2023	0 Orang

h. Jumlah Pemeriksaan Kehamilan Berdasarkan Status Kehamilan di Desa Wolotopo Tahun 2024

No	Status Kehamilan	Jumlah Pemeriksaan
1	Normal	8
2	RESTI (Resiko Tinggi)	0
3	KEK (Kurang Energi Kronis)	0
Total		8

i. Jumlah Pemeriksaan Kehamilan di Desa Wolotopo dirinci per Bulan pada Tahun 2023-2025

No	Bulan	2023	2024	2025
1	Januari	4	2	6
2	Februari	1	3	9
3	Maret	4	4	9
4	April	4	4	7
5	Mei	4	2	5
6	Juni	5	2	*
7	Juli	4	2	*
8	Agustus	4	2	*
9	September	5	1	*
10	Oktober	5	3	*
11	November	2	2	*
12	Desember	2	3	*
Total		44	30	*

j. Jumlah Pemberian Suplemen Pil Fe kepada Ibu Hamil Berdasarkan Status Kehamilan di Desa Wolotopo Tahun 2024

No	Status Kehamilan	Jumlah Pemeriksaan
1	Normal	8
2	RESTI (Resiko Tinggi)	0
3	KEK (Kurang Energi Kronis)	0
Total		8

- k. Jumlah Pemberian Suplemen Pil Fe kepada Ibu Hamil di Desa Wolotopo dirinci per Bulan Tahun 2023-2025

No	Bulan	2023	2024	2025
1	Januari	4	2	6
2	Februari	1	3	9
3	Maret	4	4	9
4	April	4	4	7
5	Mei	4	2	5
6	Juni	5	2	*
7	Juli	4	2	*
8	Agustus	4	2	*
9	September	5	1	*
10	Oktober	5	3	*
11	November	2	2	*
12	Desember	2	3	*
Total		44	30	*

- l. Jumlah Pemeriksaan Nifas oleh KPM Berdasarkan Status Kehamilan di Desa Wolotopo Tahun 2024

No	Status Kehamilan	Jumlah Pemeriksaan
1	RESTI (Resiko Tinggi)	0
2	KEK (Kekurangan Energi Kronis)	0
3	Normal	5
Total		5

- m. Jumlah Pemeriksaan Nifas oleh KPM di Desa Wolotopo dirinci per Bulan Tahun 2023-2025

No	Bulan	2023	2024	2025
1	Januari			
2	Februari			
3	Maret			
4	April			
5	Mei			
6	Juni			
7	Juli			
8	Agustus			
9	September			
10	Oktober			
11	November			
12	Desember			
Total				

- n. Jumlah Konseling Gizi yang diterima oleh Ibu Hamil di Desa Wolotopo Berdasarkan Status Kehamilan Tahun 2024

No	Status Kehamilan	Jumlah Pemeriksaan
1	RESTI (Resiko Tinggi)	0
2	KEK (Kekurangan Energi Kronis)	0
3	Normal	8
Total		8

- o. Jumlah Konseling Gizi yang diterima oleh Ibu Hamil di Desa Wolotopo dirinci per Bulan Tahun 2023-2025

No	Bulan	2023	2024	2025
1	Januari	4	2	6
2	Februari	1	3	9
3	Maret	4	4	9
4	April	4	4	7
5	Mei	4	2	5
6	Juni	5	2	*
7	Juli	4	2	*
8	Agustus	4	2	*
9	September	5	1	*
10	Oktober	5	3	*
11	November	2	2	*
12	Desember	2	3	*
Total		44	30	*

- p. Wabah Penyakit

Muntaber	
Jumlah kejadian dalam 1 tahun ini	Tidak Ada
Jumlah yang meninggal	Tidak Ada
Demam Berdarah	
Jumlah kejadian dalam 1 tahun ini	Tidak Ada
Jumlah yang meninggal	Tidak Ada
Kolera	
Jumlah kejadian dalam 1 tahun ini	Tidak Ada
Jumlah yang meninggal	Tidak Ada
Polio	
Jumlah kejadian dalam 1 tahun ini	Tidak Ada
Jumlah yang meninggal	Tidak Ada
Cikungunya	
Jumlah kejadian dalam 1 tahun ini	Tidak Ada
Jumlah yang meninggal	Tidak Ada
Flu Burung	
Jumlah kejadian dalam 1 tahun ini	Tidak Ada
Jumlah yang meninggal	Tidak Ada
Busung Lapar	
Jumlah kejadian dalam 1 tahun ini	Tidak Ada
Jumlah yang meninggal	Tidak Ada
Kelaparan	
Jumlah kejadian dalam 1 tahun ini	Tidak Ada
Jumlah yang meninggal	Tidak Ada

B. PERSONIL

**STRUKTUR
PEMERINTAHAN DESA WOLOTOPO**

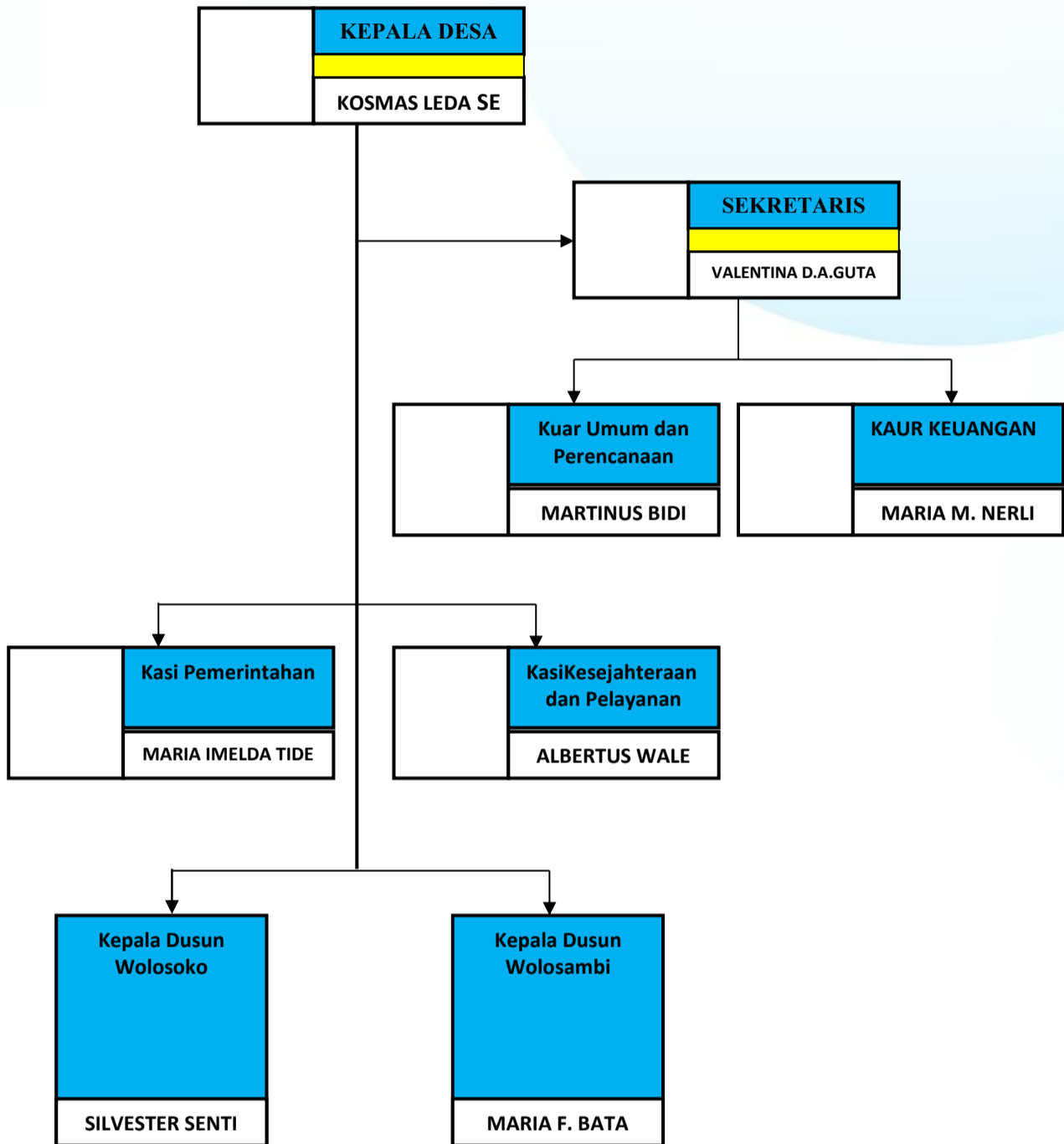

STRUKTUR BPD

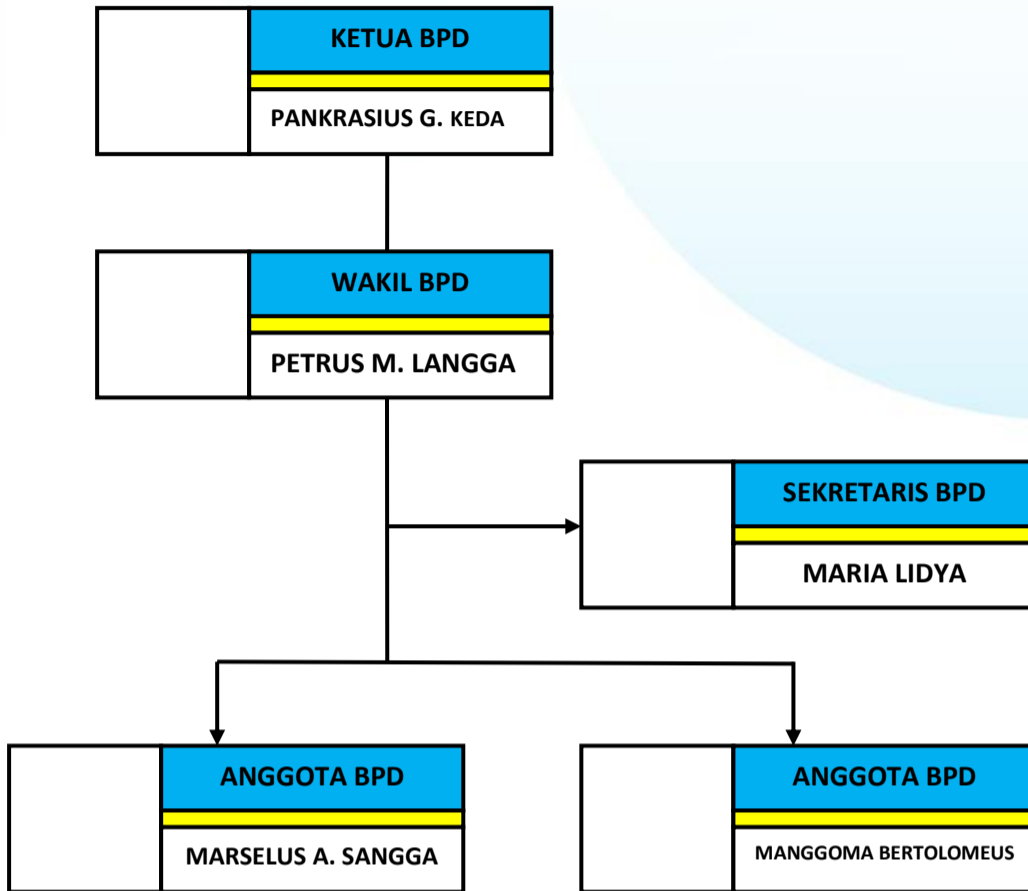

C. ANGGARAN

a. Proyeksi Pendapatan Desa Wolotopo Tahun 2023-2029

No	Uraian	Tahun					
		2024	2025	2026	2027	2028	2029
1.	Pendapat asli desa	2.140.000	2.140.000	2.140.000	2.140.000	2.140.000	2.140.000
2.	Alokasi Dana Desa (ADD)	246.649.120	246.649.120	246.649.120	246.649.120	246.649.120	246.649.120
3.	Transfer Dana Desa (APBN)	868.773.000	868.773.000	868.773.000	868.773.000	868.773.000	868.773.000
4.	Bantuan Pem. Propinsi	-	-	-	-	-	-
5.	Bantuan Pem. Kabupaten	-	-	-	-	-	-
6.	Bagi hasil Pajak	16.049.568	16.049.568	16.049.568	16.049.568	16.049.568	16.049.568
7.	Hibah	-	-	-	-	-	-
8.	Sumbangan pihak ke-3	-	-	-	-	-	-
Jumlah pendapatan		1.133.611.688	1.133.611.688	1.133.611.688	1.133.611.688	1.133.611.688	1.133.611.688

b. Arah Kebijakan Pengelolaan Pendapatan Desa

Kebijakan Keuangan Desa tahun 2023-2029 yang merupakan potensi Desa dan sebagai penerimaan Desa Wolotopo sesuai urusannya diarahkan melalui upaya peningkatan pendapatan Desa dari sektor pendapatan asli Desa dan dana perimbangan. Upaya-upaya yang dilakukan oleh Pemerintah Desa untuk meningkatkan pendapatan Desa adalah:

1. Menetapkan kelembagaan dan sistem operasional pemungutan pendapatan Desa.
2. Meningkatkan pendapatan Desa dengan intensifikasi dan ekstensifikasi.
3. Meningkatkan koordinasi secara sinergis di bidang pendapatan Desa yaitu dengan menambah Unit di Badan Usaha Milik Desa dalam upaya peningkatan kesejahteraan masyarakat Desa dengan mempertimbangkan potensi yang dimiliki Desa.
4. Kontribusi secara signifikan terhadap pendapatan Desa.
5. Meningkatkan pelayanan dan perlindungan masyarakat sebagai upaya meningkatkan kesadaran masyarakat dalam membayar pungutan Desa.
6. Meningkatkan pengelolaan asset dan keuangan Desa.

c. Arah Kebijakan Belanja Desa

Arah kebijakan belanja Desa ini bertujuan untuk meningkatkan akuntabilitas perencanaan anggaran serta menjamin efektivitas dan efisiensi penggunaan anggaran dalam belanja program/kegiatan.

Kebijakan belanja Desa diupayakan dengan pengaturan pola pembelanjaan yang proporsional, efisien dan efektif, antara lain melalui:

1. Esensi utama penggunaan dana APB Desa adalah untuk meningkatkan perekonomian dan kesejahteraan masyarakat oleh karena itu akan terus dilakukan peningkatan program-program yang berorientasi pada masyarakat dan berupaya melaksanakan realisasi belanja desa tepat waktu dengan mendorong proses penetapan Peraturan Desa APB Desa secara tepat waktu.
2. Meningkatkan kualitas anggaran belanja desa melalui pola penganggaran yang berbasis kinerja dengan pendekatan tematik pembangunan yang disertai system pelaporan yang makin akuntabel.
3. Penggunaan anggaran berbasis pada prioritas pembangunan yaitu dalam penentuan anggaran belanja dengan memperhatikan belanja lima bidang kegiatan sesuai dengan visi dan misi Desa.
4. Alokasi Anggaran Desa indikatif selama 6 tahun kedepan :
 - a. Belanja pegawai terdiri dari:
 - Penghasilan tetap Kepala Desa dan perangkat Desa
 - Tunjangan Kepala Desa dan Perangkat Desa.
 - Tunjangan BPD
 - b. Belanja barang dan jasa terdiri dari:
 - Operasional perkantoran
 - Operasional BPD
 - Operasional RT/RW
 - c. Belanja modal terdiri dari:
 - Bidang pelaksanaan pembangunan
 - Bidang pembinaan kemasyarakatan
 - Bidang pemberdayaan masyarakat

d. Arah Kebijakan Pembiayaan Desa

Dengan diberlakukannya anggaran kinerja, maka dalam penyusunan APB Desa dimungkinkan adanya defisit maupun surplus. Defisit terjadi ketika pendapatan lebih kecil dibandingkan dengan belanja, sedangkan surplus terjadi ketika pendapatan lebih besar dibandingkan belanja. Untuk menutup defisit diperlukan pembiayaan Desa. Pembiayaan defisit anggaran antara lain bersumber dari pinjaman Desa, Sisa Lebih Perhitungan Anggaran, dana cadangan dan penjualan aset.

Selanjutnya untuk pengeluaran pembiayaan diprioritaskan pada pengeluaran yang bersifat wajib, antara lain untuk pembayaran hutang pokok yang telah jatuh tempo. Setelah pengeluaran wajib terpenuhi, maka pengeluaran pembiayaan diarahkan untuk penyertaan modal kepada Badan Kerjasama Antar Desa dan BUMDesa yang berorientasi keuntungan dan bertujuan untuk meningkatkan pelayanan kepada masyarakat. Disamping itu penyertaan modal/pinjaman pihak ketiga juga diprioritaskan bagi Kelompok-kelompok Usaha Ekonomi Produktif, Koperasi dan Pengusaha Kecil Menengah di Desa yang diharapkan dapat menghasilkan bagi hasil laba yang dapat meningkatkan pendapatan Desa sekaligus kinerja lembaga usaha yang mendapat tambahan modal dalam melayani masyarakat dan anggotanya.